

114學年度第一學期期末校務會議

輔導處　115.01.20



1 學生輔導及相關活動
(個案輔導、認輔、專輔宣導講座)

2 教師輔導增能研習
(專輔宣導講座、備課研習)

3 家庭教育活動及講座辦理
(家長日、親職講座...)

4 學生生命教育及性平教育宣導
(食物/實物銀行、防制性剝削宣導...)

5 其他輔導課程與活動
(高關懷課程、扶輪之子)

個案輔導

專任輔導教師：

邱欣怡老師、陳靜薇老師、丁麗萍老師、
王昱涵老師、黃歆老師

觀察學生及處理問題行為	轉介輔導處	轉介會議	會議決議
透過 日常觀察 任課老師關心 家長回饋 累積對於小孩行為模式的了解	採線上轉介 1.進校務系統 2.找到桃紅色愛心如下圖 3.點入後，於左上角按申請，填寫導師轉介表	導師 輔導組長 輔導老師 專輔老師 共同就小孩狀況討論輔導策略，決議是否開案	1.開案- 由輔導老師接手晤談 2.不開案- 與導師共議可嘗試的輔導與管教策略



註:當您不確定是否要送轉介時,可先與貴班責任區專輔進行討論

個案輔導-中輟生追蹤

新北市國民中小學中途輟學學生通報及復學輔導標準化作業分工與流程：

學生缺席 第一天	學生缺席 第二天	學生缺席 第三天	學生缺席 第四天
電話或訊息聯繫並記錄	• 持續擴大聯繫孩子並記錄 • 必要時進行家訪	• 持續聯繫 • 偕同學輔人員擴大家訪 • 下載中輟暨高關懷通報表並填寫	• 繳交中輟暨高關懷通報單至註冊組 • 填寫個案輔導轉介單 • 出席中輟會議

◆ 依新北教特字第1121488267號文，學生連續第二天不明原因未到校，「學務處」應落實啟動家訪機制，減少學生連續三天未到校的首輟機會。

讓我們一起關注出席不穩定的孩子，幫助青春期的孩子走出迷茫

個案輔導-小團體

專任輔導教師：邱欣怡老師、陳靜薇老師
丁麗萍老師、王昱涵老師、黃歆老師







心靈偵探

我的100種可能-自我探索小團體

自我探索小團體

英雄聯盟- 自我探索小團體

家庭教育增能-家長日

日期：3/6(五)，17:00-21:00

時間	內容	地點	對象
17:00-19:00	各班佈置及準備	各班教室	
19:00-19:55	◆ 親師懇談、意見交流 ◆ 各科教學計畫說明	各班教室	全年級家長
20:00-21:00	適性入學宣導	中平樓4樓 第一會議室	全年級家長
21:00	整理環境、賦歸	各班教室	

家庭教育增能-家長日-
導師可跟家長分享情緒學習

日期：3/6(五)，17:00-21:00





PPT連結 https://www.cpjh.ntpc.edu.tw/p/406-1000-14088,r263.php?Lang=zh-tw

家庭教育增能-新北市家長教育參與參考手冊

手冊內容包含正向教養與親子溝通、學校組織運作、升學管道介紹、家長會組織運作暨相關法規、校園生活專欄及本市教育團體簡介，其中校園生活專欄包含課程與學習、學生事務、健康衛生、技職教育、防制學生濫用藥物（毒品）、福利補助等議題

電子檔掛在家長日專區

https://www.cpjh.ntpc.edu.tw/p/406-1000-12263,r145.php?Lang=zh-tw

家庭教育增能-親職講座

4/10(五)
19:00-21:00

主題:

晚上不想睡，早上叫不醒?

關於青少年的睡眠問題跟影響

講師：張心怡

5/16(五)
19:00-21:00

主題:

有話好說

~親子互動的幽默與智慧

講師：林釗伃

註: 為鼓勵教職員工在職進修，凡出席親職講座的教職員工核予輔導研習時數兩小時。

頭前扶輪之子-心靈捕手專案

- 第21次相見歡：3/06(五)上午7:30-9:00
- 第22次相見歡：5/22(五)上午7:30-9:00
- 地點：四樓會議室
- 九年級9位學生、八年級9位學生、七年級9位學生受扶助，相見歡頒發獎助金 3 千元。

扶輪打開機會

其他輔導課程與活動-高關懷課程(課間)

- 高關課程說明會-導師篇：3/3
- 高關課程說明會-學生篇：3/12
- 課程時間：3/16-5/29
- 高關課程校外教學：5/21
- 提供學生的平時成績給任課老師參酌

烹飪

創客機器人

熱門音樂彈唱樂

美容美髮

鼓動青春

其他輔導課程與活動-高關懷課程(課間)

- 高關課程說明會-導師篇：3/3
- 高關課程說明會-學生篇：3/12
- 課程時間：3/16-5/29
- 高關課程校外教學：5/21
- 提供學生的平時成績給任課老師參酌

烹飪

創客機器人

熱門音樂彈唱樂

美容美髮

鼓動青春

學生生命/性平教育

~攜手性平，共創幸福校園





學生生命/性平教育宣導-導師可傳至各班群組
請家長一起關心孩子
任課師可在課堂機會教育









圖文可至 輔導處-家庭教育-最新消息 下載

https://www.cpjh.ntpc.edu.tw/p/406-1000-12291,r143.php?Lang=zh-tw

性平教育宣導-導師可傳至各班群組
請家長一起關心孩子 任課師可在課堂機會教育

性私密影像二度騷擾或威脅小提醒

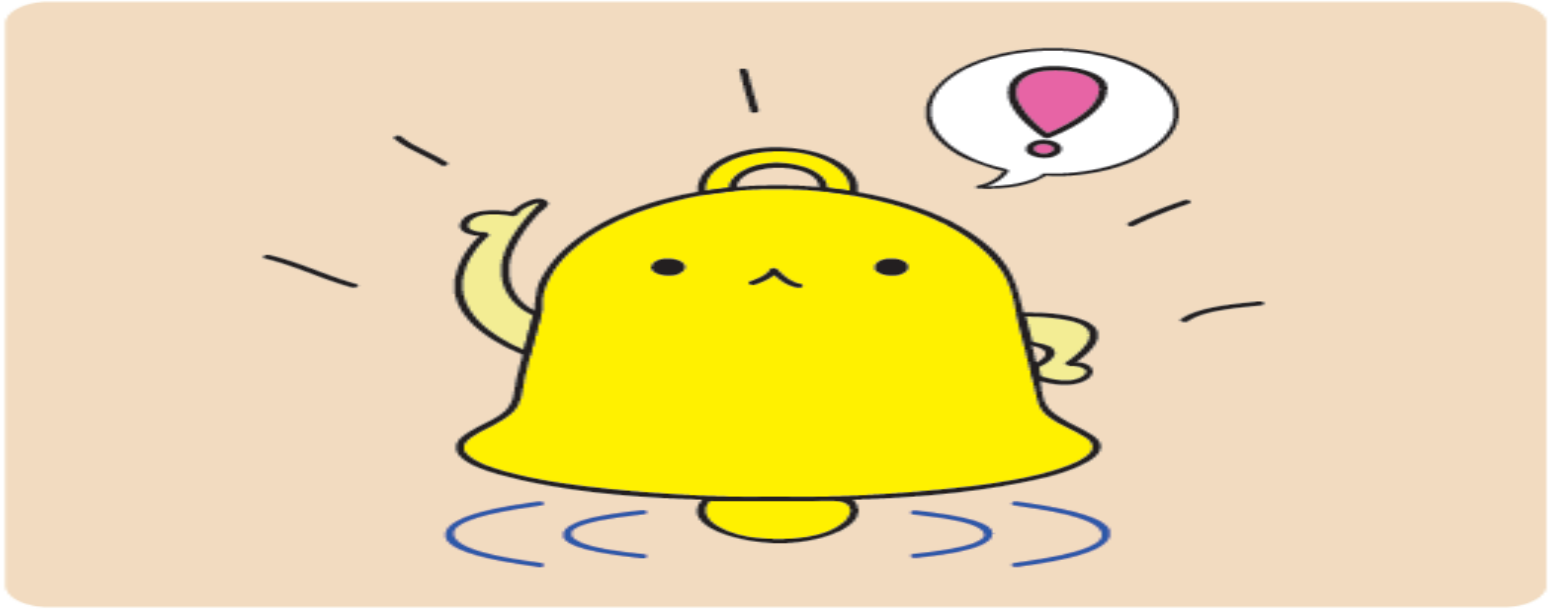

持有、散布性私密影像都是違法的，

你不需要一個人面對和承擔壓力，你可以…

性平教育宣導-任何人提及拿到學生以前性私密影像時~告訴學生如下四步驟

#孩子篇

任何人提到或拿你以前的性私密影像來找你時，一定要

#不回應



不要回覆任何訊息、不要讓對方有機會掌握更多你的資訊。

#蒐證 #保存證據



將對方和你的對話紀錄截圖、保存散布、騷擾、威脅、恐嚇你的證據。

複製對方FB或IG…等社群平台個人資訊網址到記事本、保存證據。

#檢舉求助



向社群平台檢舉對方。

馬上告訴家人、社工、老師或跟WEB885求助。

#檢查



檢查社群平台隱私設定、避免對方可再找到你或連結你的朋友。

性平教育宣導-任何人提及看到他人性私密影像時
~教師如何指導學生減低傷害



性平教育宣導-任何人提及拿到學生自己以前性私密影像時~教師如何指導學生減低傷害



性平教育宣導-任何人提及拿到孩子性私密影像時 身為家長，我可以怎麼幫孩子

當您的孩子因性私密影像而再次受到騷擾或威脅時，您可以

#陪伴

安撫孩子的情緒，
陪伴孩子處理及面對，
您的支持是孩子最重要的力量。



#協助蒐證 #報警

- 將加害人和孩子的對話紀錄截圖、保存加害人FB、IG…等社群平台的個人資訊網址、以及對方散布、騷擾、威脅、恐嚇證據。

- 向社群平台檢舉加害人或向WEB547網站檢舉要求性私密影像下架。

- 陪孩子報警且告知協助您的社工、社工會陪同處理。



#檢查

陪伴孩子檢查社群平台隱私設定、避免加害人找到您的孩子或連結到他的朋友。

#關心討論

- 可再和孩子討論網路安全議題、區辨危險及自我保護。

- 關心孩子情緒，以關心和教導代替責罵。

#諮詢

若您對蒐證或協助孩子想需進一步瞭解時，可詢問協助您的社工或諮詢WEB885。

性平教育宣導-什麼是性勒索？

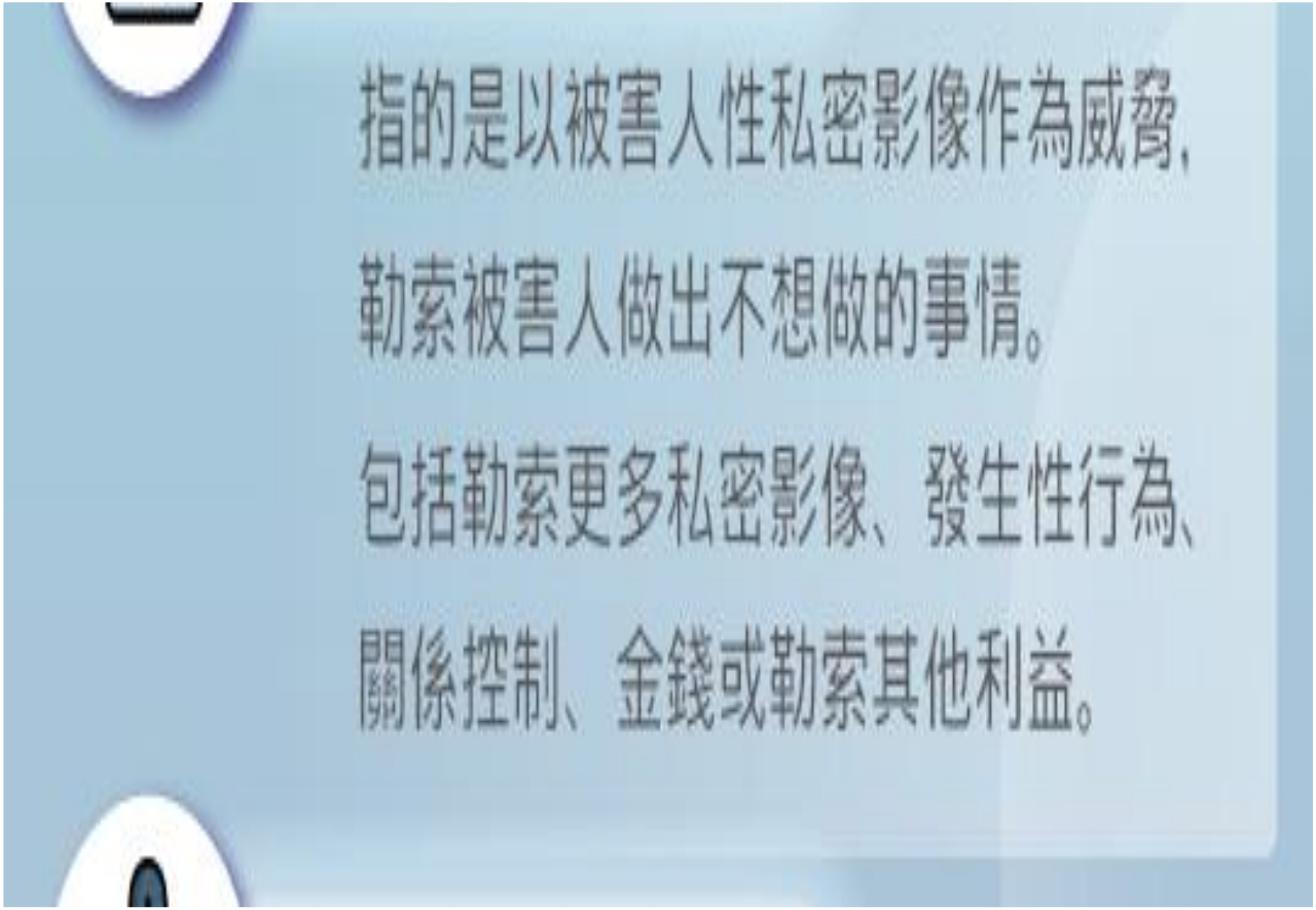

性平教育宣導-遇到性勒索，哪些單位可以協助？

- 學校學務/輔導處室
- 撥打110/113
- 各縣市學生輔導諮商中心
- 台灣展翅協會web885網路諮詢熱線
- iWIN網路內容防護機構



個案輔導-兒少保護案件通報

依據「兒童及少年福利與權益保障法」、「家庭暴力防治法」、「性別平等教育法」、「性侵害犯罪防治法」、「兒童及少年性剝削防制條例」、「校園安全及災害事件 通報作業要點」之相關規定，教育單位人員於知悉兒少有受虐、脆弱家庭風險、性侵害性騷擾或性霸凌、性剝削案件或其他兒少保護案件時，皆應於「24小時內」以法定之通報途徑
(關懷e起來或113專線)完成**社政通報**及**校園安全**通報



1 生涯發展教育計劃與推動

2 技藝教育課程規劃與推動

3 適性入學(參訪、宣導、文宣)

4 心理測驗之實施規劃

5 學生輔導資料紀錄表管理

6 輔導刊物製作

7 志工業務

生涯發展教育

時間	地點	主題	對象
4/02(四) 下午	四樓會議室	九年級升學宣導	九年級
4/07(二)	三樓會議室	八導技優教育遴選說明會	八導師
4/08(三) 下午	四樓會議室	生涯發展教育輔導訪視(暫定)	全校師生
4/15(三) 晚上	四樓會議室	技優教育遴選說明會	八年級 家長學生
4-5月	產業參訪	產業參訪(公共電視、亞東醫學營)	學生
5-6月	四樓會議室	生涯發展紀錄手冊檢核 九年級(5/20)八年級(6/09)七年級(6/10)	全體
6/22(一)	第二會議室	生涯發展教育工作執行委員會 期末會議 (期末教學研究會領域教師自我檢核)	委員會 成員

生涯發展教育

「國中學生生涯發展紀錄手冊」

- 2月23日至3月06日填寫內容，請導師協助指導學生完成。
- 請導師協助指導：
  九年級：封面裡、P7、P8、P11、P12、P13、P14
  八年級：封面裡、P7、P8、P11、P12、P13、P14
  七年級：封面裡、P7、P8、P11、P12、P13、P14
  輔導活動老師將再接力協助學生完成其他部分。
- 學生生涯發展觀察紀錄(九年級P23，八年級P23，七年級P23)：導師及輔導老師每學年一筆與學生或家長至少諮詢觀察一次並留存紀錄。
  - **家長的話**
    九年級(P25，期末完成3年級)
    八年級(P25，期末完成2年級)
    七年級(P25，期末完成1年級)
- 檢核生涯發展紀綠手冊
  - 九年級：5月20日(三)
  - 八年級：6月09日(二)
  - 七年級：6月10日(三)

技藝教育課程

1. 2/26(四)中午12:30~13:00**四樓會議室**舉行「行前說明會」，請參加學生務必準時出席。
2. 上課日期：115年3月5日至115年5月28日
3. 遇段考日、模擬考日第一天，技優班會停課；**但如果是段考、模擬考的第二天，因為下半天沒有考試科目，所以技優班仍照常上課**。

合作學校	上學期職群	人數	下學期職群	人數	上課時間	帶隊老師
莊敬工家①	餐旅	20	食品	24	週二下午	葉振福
莊敬工家②	藝術	17	食品	23	週二下午	葉蕎
新生醫專	醫護	14	家政	26	週二下午	彭之音
東海高中①	電機電子	18	餐旅	21	週四下午	官美惠
東海高中②	餐旅	21		X	週四下午	吳俊慶
泰山高中	動力機械	19	電機電子	19	週四下午	陳惠琳
穀保家商	設計	20	商管	16	週四下午	江惠芬

技藝教育課程~抽離式技藝班課程評量採計方式

依據：108年7月9日新北教國字第1081218277號函辦理

主旨：「國民小學及國民中學學生成績評量準則」，業將教育部於108年6月28日修正發布

內容：增訂抽離式技藝教育課程評量結果之採計方式，以尊重修習技藝教育課程學生之完整學習歷程

第八條：學生依國民中學技藝教育實施辦法，於國民中學階段修習抽離式技藝教育課程者，其職群所對應之領域學習課程學期成績，應包括抽離式技藝教育課程總成績，**並按抽離式技藝教育課程每週節數占對應之領域學習課程每週排定節數之比率計算。**

前項規定，自中華民國一百零八年八月一日施行。

換算方式：

依十二年國民基本教育課程綱要總綱之陸、課程架構規定，國中七至九年級之國語文節數為五節、英語文節數為三節。倘某國中開辦技藝教育餐旅職群，抽離原班課程為國文及英文各一節，該生於技藝教育成績為八十分，原國文成績七十分及英文成績九十分，則按比例計算：

1. 80*(1/5)+70*(4/5)=72(換算後國文成績)
2. 80*(1/3)+90*(2/3)=87(換算後英文成績)

新北市技藝競賽

- 日期：3/2-3/8
- 本校共34位學生參加比賽，感謝合作學校指導學生參加比賽，感謝導師們對學生支持及鼓勵，感謝帶隊老師協助帶學生參加比賽，期待獲得佳績！

主題	承辦學校	競賽日期	參賽學生人數	帶隊老師
動電機車基本檢修	新北高工	115.03.2(一)	1	陳惠琳
機車基本認識	新北高工	115.03.5(四)	2	林淑宛
汽車基本認識	新北高工	115.03.6(五)	2	林淑宛
基本資訊應用	瑞芳高工	115.03.5(四)	1	黃純美
基本電子應用	泰山高中	115.03.6(五)	2	官美惠
餐飲服務技術	智光商工	115.03.2(一)	2	葉振福
中餐廚藝製作	莊敬工家	115.03.7(六)	2	林淑宛
飲料調製實務	莊敬工家	115.03.7(六)	4	林淑宛
基礎描繪	鶯歌工商	115.03.2(一)	2	鍾依倫
設計基礎	能仁家商	115.03.6(五)	2	黃純美
電腦繪圖	鶯歌工商	115.03.6(五)	2	江惠芬
舞蹈類展演實務	樹人家商	115.03.6(五)	4	葉　蕎
表演藝術類展演實務	樹人家商	115.03.8(日)	5	鍾依倫
基礎急救照護	耕莘專校	115.03.2(一)	3	彭之音

技藝教育課程

115學年度技優教育課程遴選

時間	項目
4/7(二) 第一節	八導師技優教育遴選說明會
4/15(三) 18:30-21:00	技優教育遴選說明會 (八年級家長學生)
4/22(三) 12:30前	學生繳交報名表件
4/27(一)12:30	技優教育學生遴薦及輔導會 ~確認115學年度技優班學生名單
4/28(二)16:00	公布「初步錄取通知」、學生領取「職群確認書」
5/4(一) 16:00前	學生繳回「職群確認書」，正式錄取

因應少子化，自113學年度起12人即可成班

技藝教育社團

時間	主題	上課教師	對象
115/3/13-115/5/29	生活園藝社 (農業職群)	莊敬工家 謝沂臻老師	七年級學生

- **課程結束後將頒發技藝教育社團修習證明書**
- 已列入高級中等學校特色招生專業群科甄選入學，特別加分條件。

適性入學

時間		地點	主題	對象
1/26(一) 08:10-10:00	四樓會議室	選所愛、好好讀、 有前途教師研習 暨適性入學宣導	東海高中 李匯慈校長 校友林詠軒	全校教師
3/6(五)家長日 晚上8:00-9:00	四樓會議室	適性入學宣導		九年級家長
3/21(六) 8:00-16:00 ---------- 3月至5月底止	實體(市民廣場) ---------- 線上 (https://se.ntpc.edu.tw/expo/)	新北市 教育學博覽會	105個攤位等	全體親師生
4/02(四) 段考下午	四樓會議室	升學宣導	高中、五專、 高職講師	九年級學生

學生輔導紀錄AB表

1.學生輔導紀錄**A表**全校均採線上記錄方式

◆A表將請輔導活動老師利用上課時間協助學生填寫或更新資料

2.學生輔導紀錄**B表**全校均採線上記錄方式

◆請導師一學期至少需有一筆線上資料

(至校務行政系統-學生輔導資料登打)



上學期：1月23日(五)
下學期：7月01日(三)
前完成學生輔導資料線上B表

刊物

1.預計於4月出版輔導刊物「心靈方舟」第30期，完成後叮嚀輔導股長至輔導處領回於班上傳閱，並公布電子檔於校網。

2.歡迎各班提早規劃製作班刊，記錄學生國中的生活故事。

➢下學期約4月收件。製作優良者，推薦參加新北市輔導刊物評選。(參加班級補助材料費500元)



1 特殊應屆畢業生的轉銜與追蹤

2 特殊教育學生的鑑定與安置

3 資源班課程規劃與教學管理

4 協助特殊學生就業、升學事宜

5 藝術才能班之相關工作

特殊教育學生的鑑定與安置

- 對象：疑似身心障礙學生
- 實施流程：特教組將參考入學智力測驗、上學期三次段考表現、學習扶助測驗結果等相關資料，與導師討論孩子是否需接受篩選測驗，由導師轉介疑似身障生至輔導組，經家長同意後，再經特教老師進行施測，並由特教組會議討論入班學生與觀察學生名單，發給家長入資源班同意書，召開安置會議。
- 作業時間：3月至6月間

特殊教育學生的鑑定與安置

- 下學期提報鑑定安置時程：
  - 01梯**1/13-29提報，5/18公告；**
  - 02梯預計**4月中提報，6月底公告。**
- 11501梯小六升國一身障生轉銜會議：
  - 2/25、3/4、3/11
  - 目前預計送件學校有中信小(10生)、榮富小(7生)、中港小(3生)、昌平小(1生)、德音小(2生)，收件後於1/13-1/29進行提報。

身心障礙分散式資源班學生成績評量

114.12.08特殊教育推行委員會通過

(二)定期評量

1.特殊需求學生仍需參與全校定期評量(段考)，且試卷交由原班任課老師批改。

2.特殊需求學生若接受資源班學科直接教學(國文、英語、數學)，另需參加由資源班教師命題之定期評量，該生之定期評量以原班成績占兩成、資源班成績占八成加總計算。

3.若遇到特殊需求學生的全校定期評量(段考)成績比資源班段考成績高之特殊狀況，顧及學生之學習權益，直接輸入原班段考成績計算。

資賦優異分散式資源班學生成績評量

114.12.08特殊教育推行委員會通過

(一)平時成績

1. 無接受直接教學之資優生，其平時成績由普通班任課教師予以評分。
2. 有接受直接教學之資優生，完全抽離之科目其平時成績由資優班任課老師予以評分，若未完全抽離、有部分時段仍於普通班上課，則依比例給分。

(二)定期評量

資優生仍需參與全校定期評量(段考)，且試卷交由原班任課老師批改後輸入成績。

(三)作業抽查

資優生仍需參與全校作業抽查，方式與普通生無異，無須調整。

(四)補考

資優生若學期成績不及格，仍須參加全校補考，方式與普通生無異，無須調整。

成績登錄提醒

- 依據特教法之規範與特推會通過之決議。
- 輸入成績工作三步驟提醒：

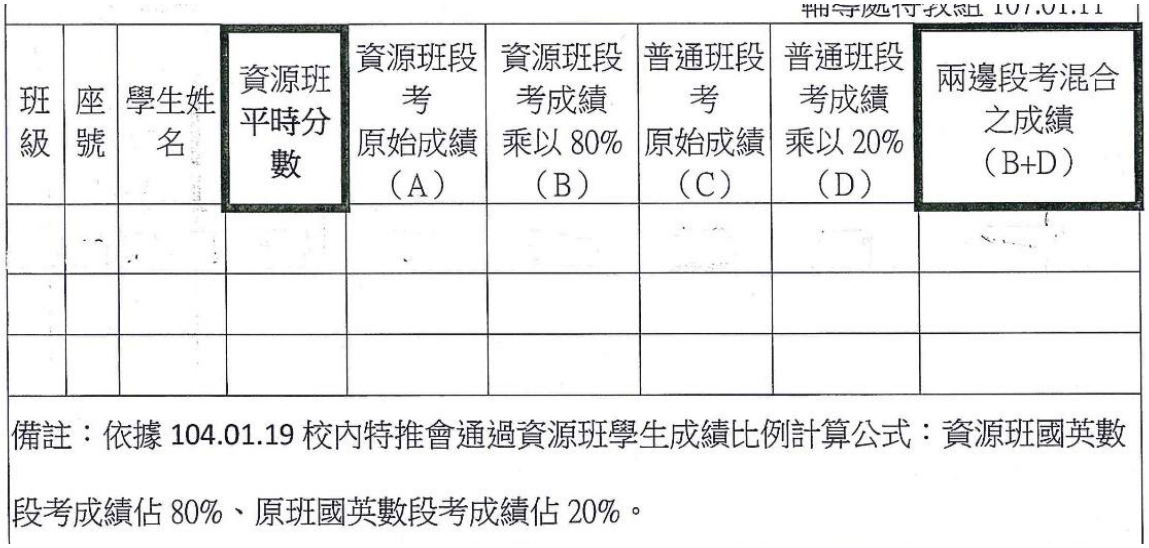

特教處特教組 107.01.11

班級	座號	學生姓名	資源班平時分數	資源班段考原始成績（A）	資源班段考成績乘以 80%（B）	普通班段考原始成績（C）	普通班段考成績乘以 20%（D）	兩邊段考混合之成績（B+D）

備註：依據 104.01.19 校內特推會通過資源班學生成績比例計算公式：資源班國英數段考成績佔 80%、原班國英數段考成績佔 20%。

第一步：老師只需將(B)加上手算普通班段考成績(D)，會得到該生本次段考**真正成績(B+D)**。

第二步：填入成績於**黑框**下欄位中並於學校成績輸入系統進行輸入

第三步：將此單交回特教組

特殊狀況提醒：每學期的第三次段考會以選擇題讀卡的方式來進行，可能在老師輸完成績後電腦匯入會洗掉先前紀錄，再麻煩同仁幫忙撥冗進入系統檢查

- **煩請有任教特殊生班級的各位同仁在幫特教組多留意成績輸入工作，一起守護學生學習**

資源班課程規劃與教學管理

- 資優班家長日：1/20 (二)晚上6:30
- 資優班於2/23(二)第3節正式上課
- 資源班於2/23(二)第3節正式上課(依上學期課表)
- 3/23(一)期初特推會
- 6/01(一)資源班畢業茶會
- 6/15(一)期末特推會

特殊學生升學事宜

- 智障類學生升學綜合職能科（高職特教班）
  - 能力評估測驗：

    4/11(六)林口新北特教學校舉行

    4/13(一)公告切截分數
- 適性安置服務群科結果公告：5/25(一)公告
- 適性安置一般類科結果公告：7/07(一)公告
- 國中完成身障生轉銜服務
- 網路轉銜資料填寫完成、寄送國中IEP：7/30前

藝術才能音樂班

- 管弦樂團： 3月11日參加全國賽
- 第19屆畢業音樂會： 6月02日
- 115學年度國中藝術才能班（音樂班）招生鑑定承辦學校

  術科測驗： 115年4月25日

  第二次招生術科測驗： 115年6月13日



祝大家新年快樂
馬到平安福滿門